

# CREACIÓN DE TEMAS GRÁFICOS PARA MOODLE

Carla Gómez

La composición debe guiar al usuario visualmente

Distinguir en un principio las áreas de información, navegación principal, secundaria, etc...

Los elementos utilizados deben ser de acuerdo a la imagen de la institución.

# Los módulos

Los módulos que se encuentran al lado del bloque central y pueden ubicarse a su derecha, izquierda o en ambos lados, afectando la forma en que se ve el curso y el ancho máximo de las imágenes que se pongan en cada semana o tema de este.

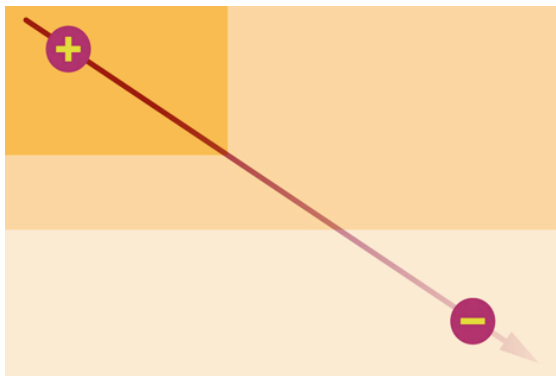

Se recomienda ubicar todos los módulos en un solo lado para despejar la pantalla, hacer más claro y limpio el sitio y para poder tener mayor espacio.

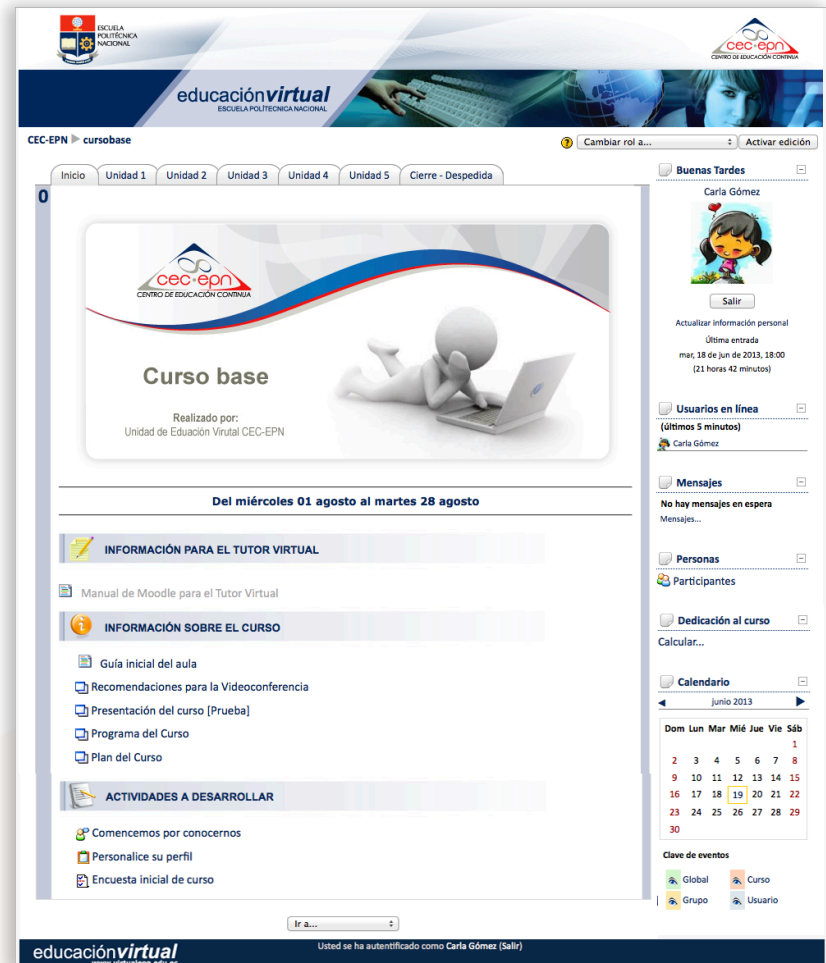

## • Etiquetas

Es recomendable **definir un estilo para los títulos** y para los subtítulos de un curso.

Mejor navegación al permitir identificar y diferenciar de forma rápida **los títulos** de los temas y sus respectivos **subtemas**.

Un mismo tipo de **fuentes tipográficas**.

La justificación del texto (derecha, centrada, izquierda o completa).

**Unidad visual**

- OBJETIVO DE LA UNIDAD**: A section with a green checkmark icon and a dashed box containing the text 'Objetivo de la unidad'.
- ORIENTACIONES BÁSICAS**: A section with a yellow pencil icon and a dashed box containing three numbered items: '#1 Aquí se colocarán las actividades de la unidad 1.', '#2 Aquí se colocarán las actividades de la unidad 1.', and '#3 Aquí se colocarán las actividades de la unidad 1.'.
- RECURSOS**: A section with a book icon and a list of items: 'Libro', 'Glosario', and 'Video'.
- ACTIVIDADES**: A section with a document icon and a list of items: 'Tarea' and 'Cuestionario'.
- COMUNICACIÓN**: A section with a speech bubble icon and a list of items: 'Foro'.

At the bottom of the page, there's a search bar with the text 'Ir a...' and a dropdown arrow.

## • Separación de contenidos y actividades

Utilizar elementos gráficos para separar actividades, recursos y etiquetas.

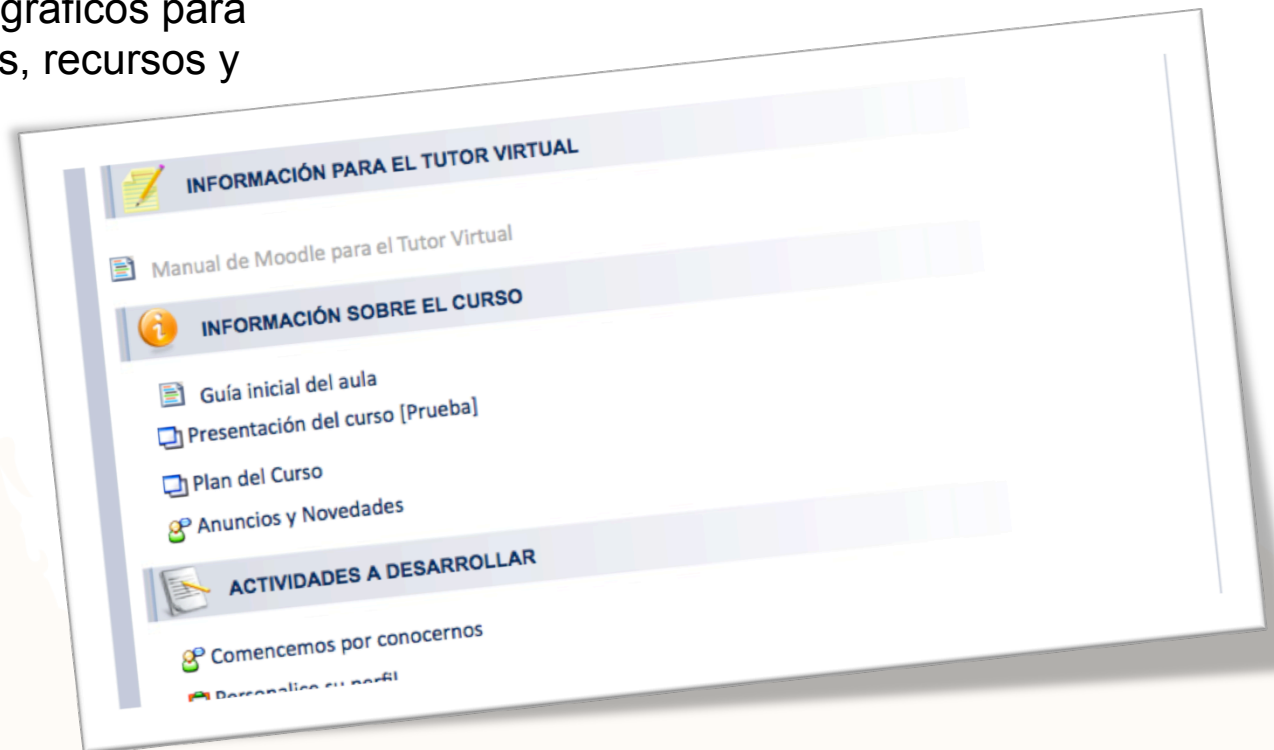

## • Color

Tener conocer un poco de teoría del color y del color.

El balance de color puede ayudar a nuestros usuarios a navegar con mayor facilidad nuestra página al delimitar áreas y al agrupar diferente tipo de información.

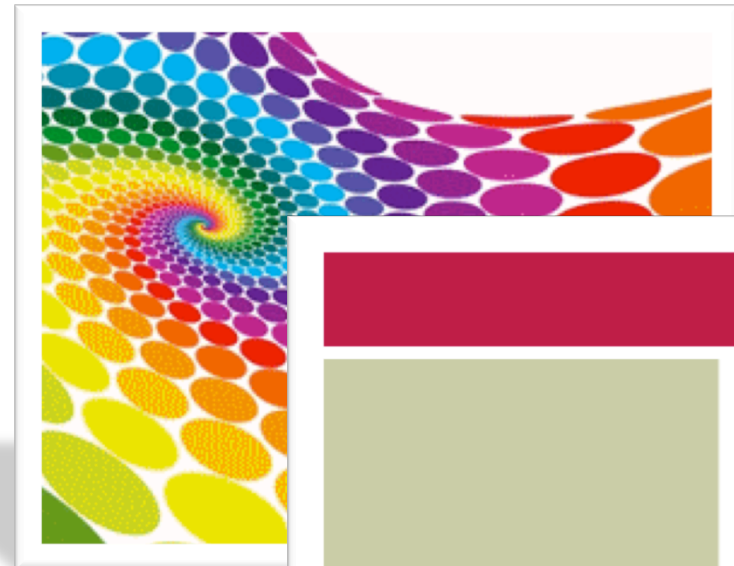

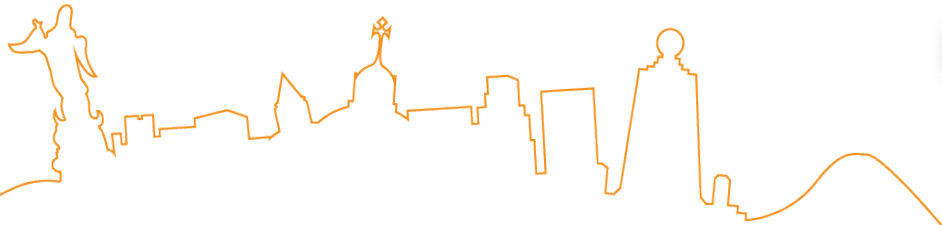

## • Color

### Sugerencias:

- **Evitar colores muy vibrantes** como fondo de página.
- **No usar colores fluorescentes** en texto ni en el fondo.
- **Utilizar color** para distinguir secciones en nuestra página.
- Seleccionar una paleta de color y mantenerse constante o a ella, utilizar variantes de los colores de esa misma paleta (porcentajes por ejemplo) en vez de introducir nuevos colores
- Utilizar el espacio VACIO, en blanco

Mal contraste

Mal contraste

Mal contraste

## • Tipografía

De las fuentes que se pueden utilizar en **Moodle**. La fuentes recomendadas son:

- Arial
- Verdana
- Tahoma

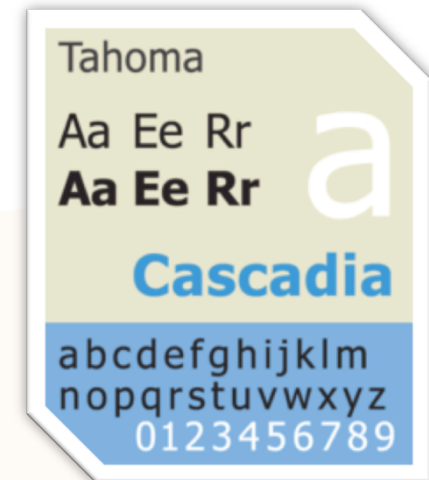

# • Tipografía

Tipografía asume un doble papel tanto como comunicador visual y como verbal.

La tipografía nos ayuda a **distinguir visualmente grupos de texto** y de esta manera ayuda al usuario a predecir que tipo de información encontrara en ciertas áreas de la página

Es importante **alcanzar una buena jerarquía de información**.

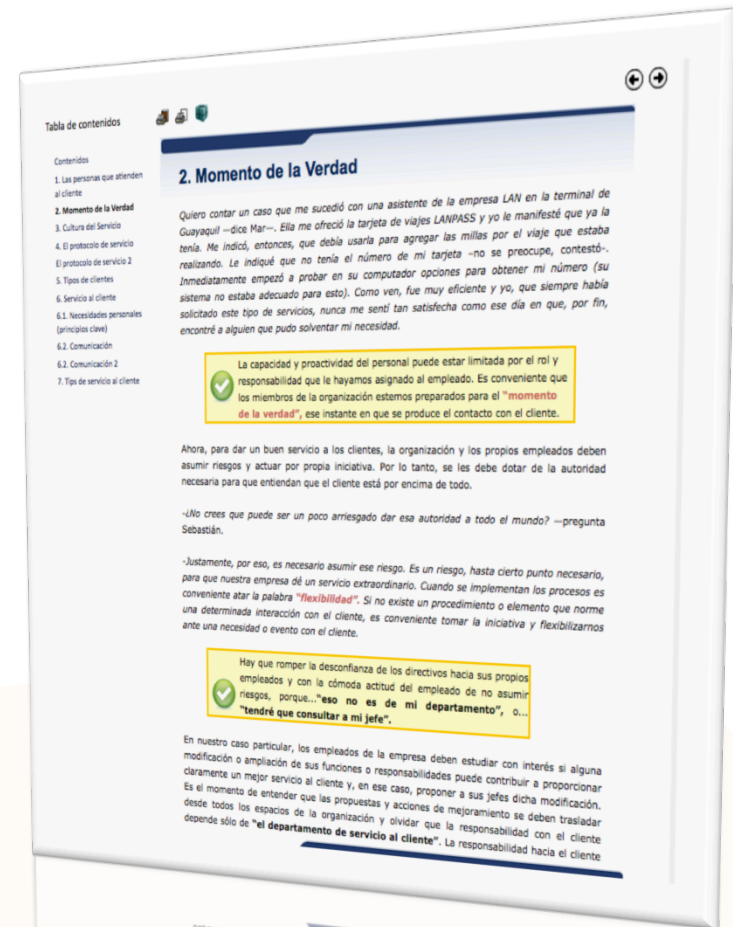

# • Tipografía

## Sugerencias:

- **No escoja demasiadas fuentes** o estilos en una misma página
- En textos largos, evite tipografía clara o muy brillante sobre colores oscuros. Es muy incomodo leer la pantalla bajo estas condiciones.
- Utilice texto convertido a gráficas únicamente para encabezados o botones de navegación, no utilice gráficas para representar párrafos completos de texto.

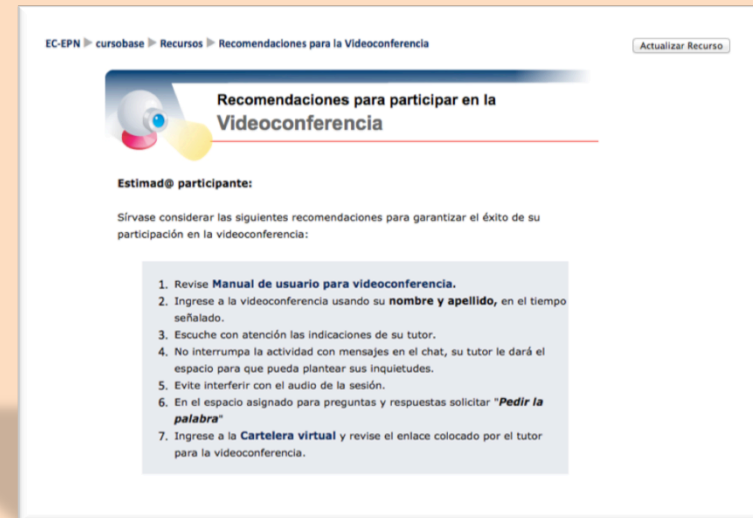

# • Tabla de texto en las páginas web

Se recomienda al crear páginas web insertar una tabla en la cual se desarrollan los contenidos.

Se recomienda utilizar las tablas cuando las páginas web se abren internamente, es decir, en la misma página.

- Distribución de elementos en una página y el uso de imágenes

### Cuestionario 1:

"Nombre o título del cuestionario"

**¡ATENCIÓN!**

Este cuestionario evaluará el grado de comprensión que has alcanzado en el curso.

Cuando presione el botón **"Comenzar"**, se desplegará un cuadro de diálogo en el que:

#1

Se te informará que el tiempo disponible para completar el cuestionario es de 10 minutos.

#2

Se te indicará que tienes un solo intento para completar el formulario.

#3

Se te preguntará si deseas continuar o no.

#4

El puntaje de este cuestionario es de 2 puntos.

**Nota:** En el caso de que aceptes, se activará un cronómetro para indicarte el tiempo que llevas realizando el cuestionario. Este cronómetro no se detendrá a pesar de que salgas de la página del cuestionario y navegues por la plataforma. Por esta razón, solo cuando estés seguro de que puedes completar el formulario, acepta la realización del mismo.

Método de calificación: Calificación más alta

Resumen de sus intentos previos

Intento	Completado	Puntos / 1	Calificación / 10
---------	------------	------------	-------------------

## • Uso de imágenes

Es importante saber que una imagen puede determinar el tiempo de descarga de un curso, por lo cual se deben tener presentes algunos elementos:

- El peso de la imagen
- Si no es necesario, no se debe abusar del uso de estas.
- Se deben usar imágenes con extensión .gif, .png o .jpg

## • Uso de imágenes

### Sugerencias:

- La mejor sugerencia en el caso de uso de
- **gráficas es mantener una página SENCILLA.**
- Usar cautela con colores desvanecidos o gradientes
- **Evitar demasiados botones animados**
- Es sumamente importante optimizar correctamente y de acuerdo al tipo de imagen.

Figura 1.5. Cambios históricos en la teoría de los rasgos

## • Imágenes de Encabezados y Pie de página

Para darle mayor identidad a los cursos se realiza el la creación de encabezados y edición de imágenes.

Una vez hecha la solicitud el profesor se reúne con el diseñador para revisar el curso y definir las necesidades gráficas.

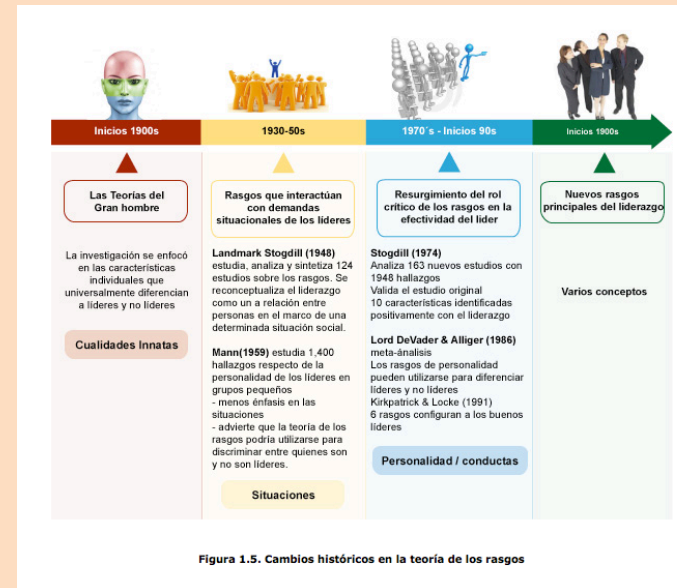
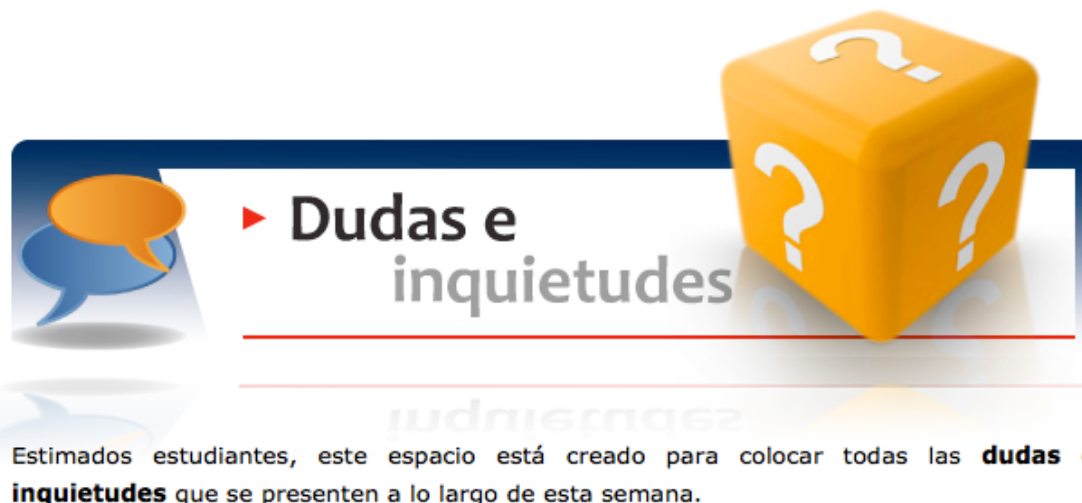

## • Imágenes de Encabezados y Pie de página

Es importante dar un estilo gráfico a cada curso con el fin de hacer más clara su navegación y al final facilitar el aprendizaje de los estudiantes.

Para esto deben tenerse en cuenta algunos criterios que hagan el curso estético, coherente y amigable.

▶ **Título o nombre de la Tarea**

Escriba aquí las indicaciones

# • El uso de plantilla

Usar una misma plantilla no quiere decir que la página sea aburrida, al contrario utilizar la misma plantilla mantiene una página consistente, limpia y ORDENADA

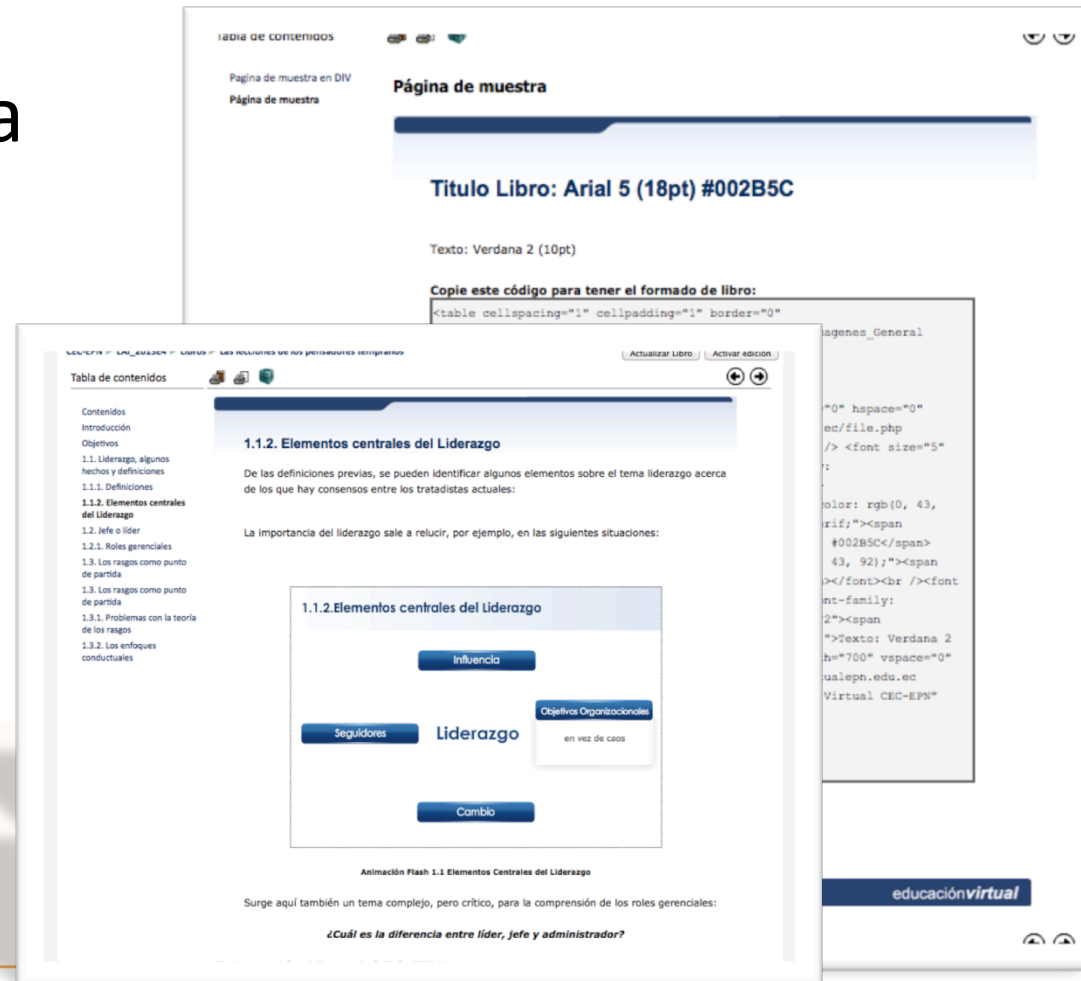

The bottom section of the screenshot shows a 'Tabla de contenidos' (Table of contents) sidebar with a list of topics: 'Contenidos', 'Introducción', 'Objetivos', '1.1. Liderazgo, algunos hechos y definiciones', '1.1.1. Definiciones', '1.1.2. Elementos centrales del Liderazgo', '1.2. Jefe o líder', '1.2.1. Roles gerenciales', '1.3. Los rasgos como punto de partida', '1.3.1. Problemas con la teoría de los rasgos', '1.3.2. Los enfoques conductuales'. The main content area displays the '1.1.2. Elementos centrales del Liderazgo' section, which includes a diagram illustrating the relationship between 'Influencia', 'Seguidores', 'Liderazgo', and 'Objetivos Organizacionales'. The diagram shows 'Influencia' and 'Seguidores' as inputs to 'Liderazgo', which then leads to 'Objetivos Organizacionales'. A 'Cambio' (Change) button is also visible.

The bottom right corner of the screenshot shows the 'educación virtual' logo.

- El uso de plantilla

Presentación de cursos

- El uso de plantilla

Imagen inicial del curso

- El uso de plantilla  
Uso de iconos e imágenes

► **Biblioteca**  
de Recursos Multimedia

**Estimados estudiantes**

En este lugar ustedes encontrarán todos los recursos pedagógicos utilizados en el proceso de formación. Si ustedes desean podrán descargarlos.

Actividades Pedagógicas

Archivos de Audio

Fichas Didácticas

Software y Tutoriales de estudio

Hojas de Trabajo

Archivos de Video

Documentos  
de Estudio

Otros Recursos  
Didácticos

# • El uso de plantilla

## Imágenes y multimedia

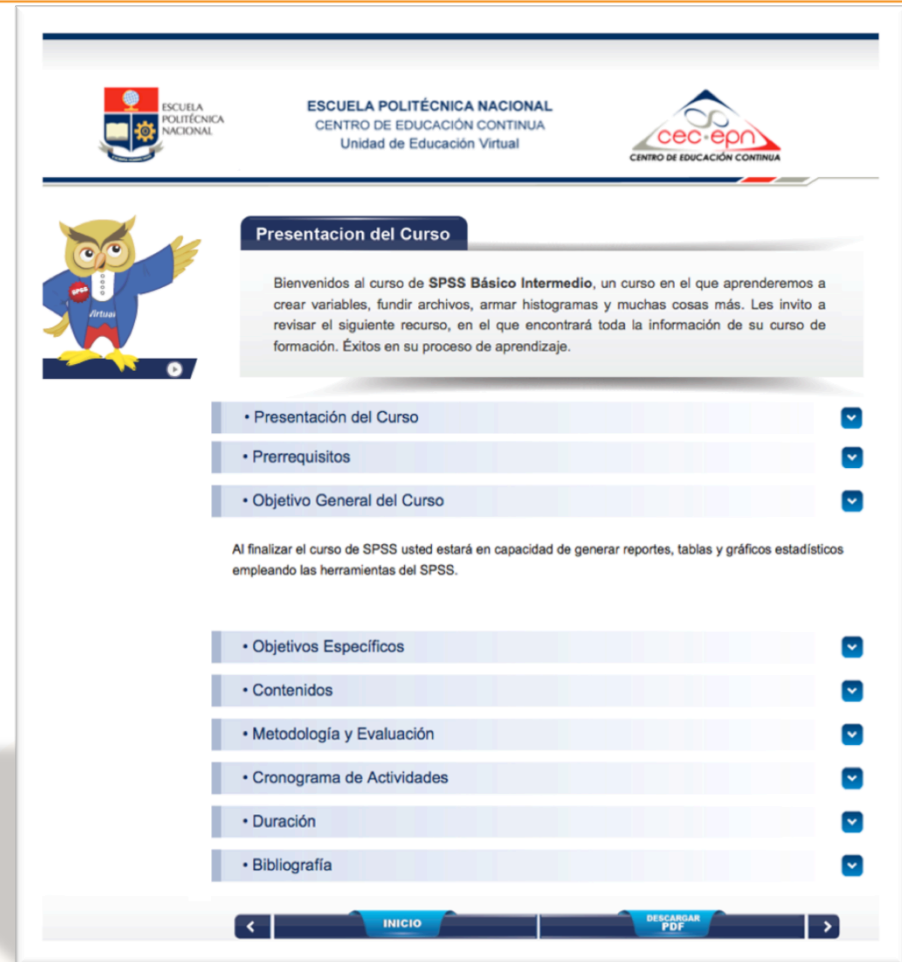

ESCUELA POLITÉCNICA NACIONAL  
CENTRO DE EDUCACIÓN CONTINUA  
Unidad de Educación Virtual

cec-epn  
CENTRO DE EDUCACIÓN CONTINUA

### Presentación del Curso

Bienvenidos al curso de SPSS Básico Intermedio, un curso en el que aprenderemos a crear variables, fundir archivos, armar histogramas y muchas cosas más. Les invito a revisar el siguiente recurso, en el que encontrará toda la información de su curso de formación. Éxitos en su proceso de aprendizaje.

- Presentación del Curso
- Prerrequisitos
- Objetivo General del Curso

Al finalizar el curso de SPSS usted estará en capacidad de generar reportes, tablas y gráficos estadísticos empleando las herramientas del SPSS.

- Objetivos Específicos
- Contenidos
- Metodología y Evaluación
- Cronograma de Actividades
- Duración
- Bibliografía

INICIO

DESCARGAR PDF

# • El uso de plantilla

Imágenes y multimedia a base e un guión

# • El uso de plantilla

Imágenes y multimedia a base e un guión

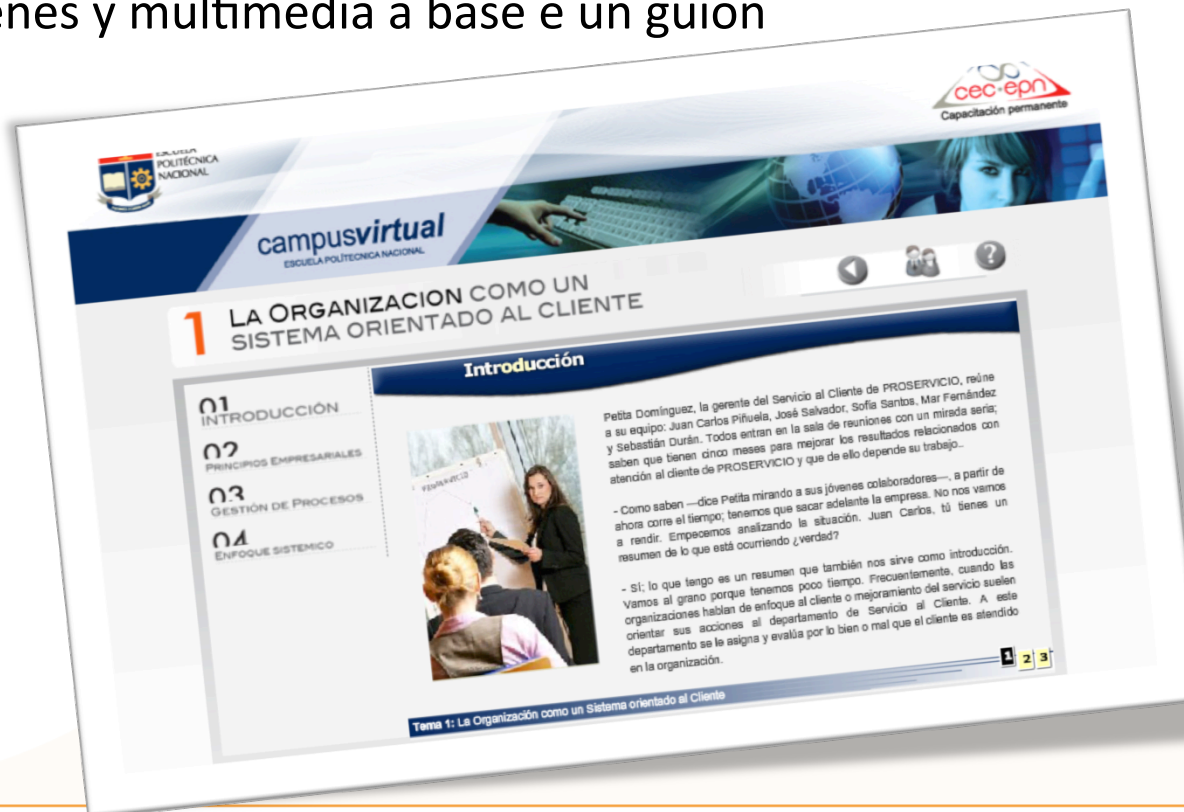

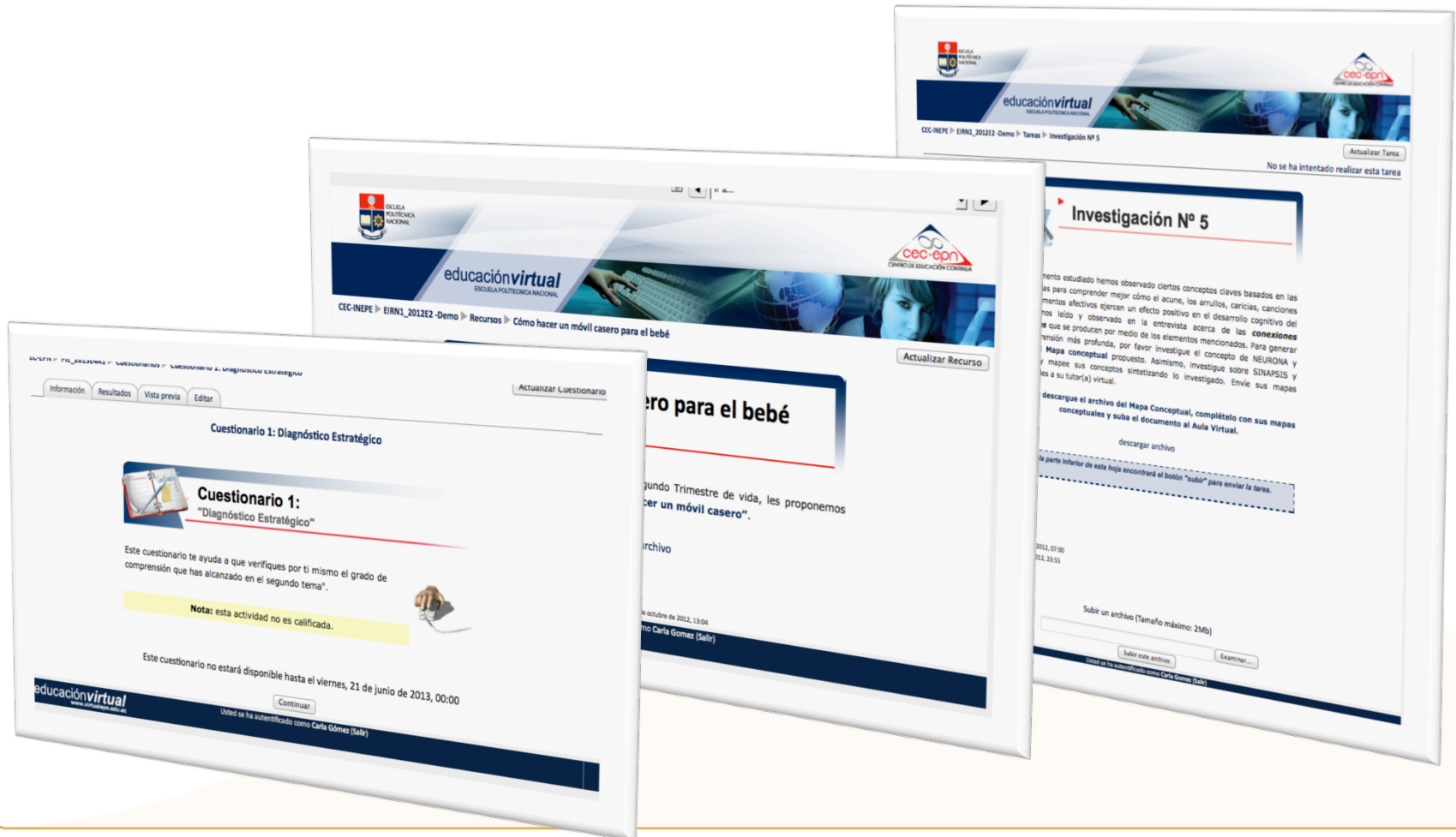

Gracias